（大正九年九月二十日第三種郵便物認可）（中華郵政特准掛號認為新聞紙類）

幹線

[illegible]

盛京時報

丁卯陰歷三月十日
昭和二年四月十一日
中日紀祝大典休刊

◇本報價目◇
每張現洋五分
每月現大洋八角
▲外埠連郵費目
每月現大洋九角五分
半年現大洋五圓弍角五分
全年現大洋拾圓
▲告白刊資
一行五號字十五字起
一日每行現大洋壹圓
長期另議

發行人 宮川貫作
編輯人 菊池貞二
印刷人 石原庄太郎
發行所 盛京時報社
盛京時報支社
盛京時報支社

對俄抗議
不惜危及國交
致俄使館照會之大意

前日軍警搜查俄使館附近各機關。搜獲許多証物後。聞外長顧維鈞。前日下午。分至順承王府與楊宇霆等商洽。對俄館辦法。隨即於當日下午回寓。草擬向俄使館抗議照會。晚間即送俄館。辭極嚴重。並敘述如至必要時。雖斷絕國交。亦所不惜。其文大意如下。

（上略）本日中國軍警在俄使館界內之遠東銀行。庚欵委員會。東路辦事處內搜獲共產黨人多名。並搜出種種之確實証據。貴大使在中國首都所在地。竟容納共產黨人。陰謀擾亂中國治安。並藏有種種之武器。宣傳赤化之物品。此實違背國際公法。中俄兩國。成立協定。雙方彼此表示誠意遵守。今貴大使對于宣傳赤化之黨人。並不加以禁阻。並從而庇護贊助。實與中俄協定中規定之蘇聯政府不在中國境內宣傳赤化之原旨相背。本外交總長不勝遺憾之至。爲此提出嚴重抗議。雖影響于兩國之國交。亦所不惜。（下略）

外交總長顧維鈞前晚向俄代辦提出抗議後。同時發出十萬火急電。致我國蘇俄代辦鄭延禧。令向俄政府提出與北京外交部致俄代使之同樣抗議。並訓令鄭代辦就近負責向俄政府直接開始交涉。隨時將一切情形具報。以憑核辦云。

津英界交涉

津訊云。天津英租界交涉。迄未正式開議。雖聞北京政府。仍在積極進行收回之中。但自南京事件發生後。駐京英使館。迄未與外交部有所交涉。前日外交部曾派員赴英使館催促開議中國交涉問題。而外交部所派赴津會商接收英租界之刁作謙。徐鏞兩氏。昨又由京赴津。據聞昨晚天津英僑開劍橋大學同學會刁徐兩氏。均劍橋出身。與英國委員楊氏。前係同學。故已會面。大致下星期可望作第一次之會商。因上次英總領事對刁徐表示並無不可開議之意。緣彼時英委員楊氏赴滬未回。不能開會。今楊既已抵津。自可從事接洽。特以中國時局如此。恐未必能遽有結果。即政府之意。亦祇令從長計議。以示外交要案。並未停頓而已。

入豫奉軍調查

入豫奉軍。現據最新調查如左。
鎮威第三 四方面軍團 張學良韓麟春。
第八軍趙福林。騎兵第十七師長萬福林。旅長張殿九 旅長馬占山。第十軍于珍。第四旅劉輔廷。第廿三旅部汝賢。第三十七旅趙鳴皋。第四十五旅戢翼翹。騎兵第六旅長（不明）第十一軍趙恩臻。第四十六旅陳琛。第六旅劉偉。第十二旅富雙英。騎兵第十一旅長（不明）第十七軍榮臻。第十六師長聰振復。第五旅丁喜春。第二旅陳在新。獨立旅團第十五旅張廷樞。第廿七旅王瑞華。第卅四旅馬忠誠。第十八軍米振標。第十九軍張治公。砲兵團鄒作華。野砲第四。山砲第二第九團。飛行隊徐世英。北方通信隊。鐵甲車隊。工兵隊。均各一隊。
又第十五軍汲金純部。現由河北正向鄭方面輸送中。

吳佩孚苦況

▲鄭州來客之談話

京訊。據鄭州來客談稱。吳佩孚由鄭西行時。形狀甚爲狼狽。考其時日。關係三月十日。是日靳雲鶚。由許到鄭。率有重兵。抵鄭後即將吳之衛隊一部分繳械。吳因有人報告。先期即將其衛隊派車送往滎陽鞏縣一帶。吳氏之不肯行者。因徐壽椿之留守司令在鄭宣言。非拾完鄭州不可。是以紳商再三相懇。不得已候靳氏來後。再定辦法。及靳氏到鄭。吳仍備杯酒爲靳洗塵。及至晤見。互爭政見之是非。不歡而散。靳頗行云。此時頗遂大帥命令。向鄂反攻。請大帥與我同時南下。吳許可。待靳去後即匆匆乘車西行。當時在車中候吳者。係用維勤王維城二人 王爲尉則早經奉軍西去。吳意本欲赴洛。以張治公來電言。洛陽無米糧可以供給。祈勿來。因之吳到黑石關即在鞏縣兵工廠暫住。但該處糧食亦不多。米麵無處可購。不得已委託兵工廠代爲購置。無如鞏縣四鄉人民。十亡其九。即十元一斗。亦無處可購。吳大焦急 嗣經本地紳耆獻計。言連年歉收。無法可想。只有縣中尚有倉穀五百餘石。四鄉尚有常平倉穀一千石。如果急用。可以開倉。當經吳氏允可。立時照辦。一面由吳命其軍隊自行碾穀接濟。半月以來。王爲尉王維城以及吳用二人之衛隊。皆食此穀。得以暫安。日前張學良雖已購米麵數千包。送往接濟。無如人數太衆。不敷一日之食。至吳佩孚本人。雖經張氏一再相約。惟至今尚無允許向鄭消息云。

五國對寧態度一致（九日發 北京專電）
本日五國會議全體一致決計對于漢口政府抗議南京問題

右派組委員會

（上海九日專電）右傾派現以蔡元培鈕永建何應欽等組織上海臨時政治委員會藉以對抗左傾派之上海市臨時政府

孫軍克復揚州

（上海九日專電）孫傳芳軍于八日早克復揚州

奉方逮捕孫洪伊
捕者赴孫宅孫潛逃
並聞已下嚴緝民黨令

天津消息。張作霖認現任津義界內之孫洪伊。有通欵南方企圖破壞北方大局之行動。大與安國軍宗旨不合。已以前朝理由。交由直隸當局飭令天津衛戍司令部 嚴予逮捕。二日。已有將校一名。帶兵五名。赴孫宅企謀逮捕。但孫氏業已聞風潛逃。又據津訊。本月一夕。義界之孫洪伊宅。曾發現刺客五六人。時孫實倘在宅。聞之急逃日界。遂克安全。一般人傳聞奉軍已下嚴緝國民黨員之令。其謀捕孫洪伊。亦與此有關。於是各方面黨人等。業已一致呈現不安之念云。

中比中法兩修約會議

京訊。比使華洛司。前日曾到外部訪顧。晤談時間頗久。雙方意見欵洽。據聞中比修約會議。最近形式上之進行。雖不甚細密。而非正式的接洽。則大見進步。重要各項大體上。殆皆商量就緒。關於比國庚子賠欵問題。亦有重要之商洽。一般傳述似有延期付欵若干年之決議。修約之所以突飛進步。此亦其一原因云。

中法越南通商條約。雙方已將草案議定。由法使瑪泰爾電陳巴黎政府請示。已誌前報。茲悉法國政府訓令。已於前（四日）日到京。大體上表示同意。瑪使當即派韓參贊通知外部。昨（五日）日續在外交大樓開會。瑪使報告奉到訓令。大體上可以贊成。惟修約之三個月期間已到。似須延期。當經雙方議決。延會一月云。

日樞府頓緊張

（東京九日專電）本日樞府會議關于中國時局問題頗形緊張各顧問交起嚴重質問均經幣原外相詳細說明

蔣解散政治部理由（九日發 上海專電）

蔣介石關于解散總政治部問題發表聲明書說明其理由略云政治部之本來目的爲政治運動與訓練軍人精神之團結三民主義之實行不謂一部份人士排斥三民主義時至今日該部幹部之若輩掌握爲實行三民主義計似此煽惑民心違反主義者流應一概掃除予乃不得不解散該部云云

張之江病逝

京訊。西北軍將領張之江。爲該軍之穩健派。上年西北軍在南口與奉魯對壘時。張因勢力不敵。主張撤兵。幸得保存該軍一部勢力。該軍敗退甘後。張氏所部即駐紮五原。但因勞瘁過甚。於去年十二月起即抱重病。延至三月二十九日。病故營次。馮玉祥聞之。甚爲哀悼。特派劉郁芬馳赴五原。統率該部。此日前外間所傳馮玉祥增兵五原之由來云

決定堅守長江

濟南消息。一日。徐州魯軍軍事會議之結果。決定絕對堅守揚子江以北。直魯軍配置蚌埠徐州一帶。以固防務。惟在海州之孫傳芳部。尚肯尚可慮。

北京將議設警備司令

▲將以團長李恩榮充任

京訊。順承王府消息云。張雨帥因聞京內謠言甚多。黨人潛伏。衛戍司令于珍現在豫省辦理軍事。無暇顧及衛戍職責。故此議擬在京設一警備司令。以資鎮攝地方。俾免宵小覬覦。以安中外人心。並擬派某軍內團長李恩榮。充任警備司令之職。此議如無別項窒礙。日內即可發表云。

汪使搜查案談話

（東京九日專電）駐日華使汪榮寶對於俄使館案之談話略云此項問題因局不詳事件惟軍警搜查使館區域雖向無其例然俄大使館與陰謀團以庇護亦屬違反國際法中國爲自衛計此項手段實非得已云云

英使館公寧布案被害詳況

英領夫人與館員卜洛恩醫書

駐京英使館送交各報。關於南京事件。英國稚總領事之夫人。及卜洛恩君Mr. Brown 叙述經過。醫書譯文。妥披露於下。

翟夫人醫書。三月廿四日星期四早九時半。余自總領事署寓所步至公事房。往探余夫。在彼之時。有亞細亞火油公司包克（譯音）君來至。言頃聞于署內馬路上見粵軍兵士二人。予繙令其出署云云。逾時一二分。又有不悉姓名之一外人。而余夫云。尊寓已被粵軍搶佔。君知之否。時室內除余夫婦與包君外。有師爺亞上尉。黑斯克教勒夫上尉。貝來錫君。茹博慈夫人。布賴克女士等人。閱訊之次。于男。皆外出探查。余同茹夫人布女士仍留公事房內。追余夫等行至公事房與寓所間之草場上時。有粵軍二人在彼。中有一兵操槍之。同時被一兵開槍擊中余夫左大腿下部膝蓋骨近處。隨後有別數兵從房中出。中有開槍射擊者。致使師上尉之臂。遂有史密士醫士。從房中出。但未行近被傷者即被彈其背。頃刻即已畢命。余夫與師上尉起而奔赴公事房。師上尉之腿部復中一彈。二人勉强而入于公事房。余等乃一齊存身于樓頂室內。以撐門。兵等遍掠公事房。並由保險櫃內掠去欵項。第一次之兵遂離去公事房。余等正擬外出。詎料又一夥兵向余等威嚇。余等開室門。叠則將隔門射擊。余等不得已乃出該室。有兵十三人。將余抓住。猛卸戒指。致余深受疼痛。且搶去衣上所佩別針。自項上抓去項串。又自腕上脫去手鐲。更脫鞋襪以試有無藏物。大施强虜。茹夫人布女士亦被同樣待遇。余夫及師上尉衣兜內所有什物。全被掠去。並余夫之靴亦被搶取

此一夥兵乃始捨去。遂有醫士二人來相援助。維時有理船廳胡伯（譯音）君至。似係在外即已遇兵。醫余以其在過道內與一兵掙持。將兵拉倒。遂被他一兵彈穿其頭。因而倒地。臥於地板。兵等又向其身射擊二次。後復向余腦開槍二次。此二彈均緊擦余頭部左右而過。兵亦遂去。

警士將余等引出門房。余等初棲身於非外室。此後絡續有成夥之兵來至攪擾。迨至無兵時。警士始帶余等入于內室。而閉其門。此時乃爲日上午十一時三十分左右。也余等在室內伏處至翌日下午五時頃。自始而至兵艦開砲之時。余等時被南軍攪擾。有由寓所掠得砍刀入而作勢者。有來剝余及他女客衣裳者。此時有陸戰隊二名勉能潛行外出。尋得中國軍官一人。幸賴其力。將該兵暴動制止。隨後兵艦開砲。余等始不再受任何攪擾。（未完）

廣告

青島上海行（滿鐵航路）
▲榊丸 四月十四日
▲大連丸 四月十一日
▲西京丸 四月十七日
天津行
▲長平丸 四月十五日
▲濟通丸 四月二十一日
龍口行（往復共）（旅順不行）
▲龍平丸 四月十五日
香港行
▲英順丸 四月十三日
專屬荷客取扱店
大連汽船株式會社 電話（代表番號）四一八五番
臨部通吾妻橋 丸一商會 電話 五八八番 四二六四番

訃告
頃接京電胞弟穉氏於夏歷三月初四日未時疾終京寓鄙人悲慟之餘即行回京料理喪事恐遠地訃報不及請先登報如承賜唁在奉祈送交盛京時報社在哈祈賜交大北新報社
王冷佛抆淚稽首

吉林大興土木公司籌備處啓事
本公司現住吉林省垣三道碼頭街路西專辦鐵路各種工程如有接洽事務逕函本公司可也

鳴謝華商福安保險公司賠欵迅速
逕啓者敝號於陽歷三月二十號不幸失愼曾在福安保險公司投保貨險現大洋七千元所有貨物付之一炬經該公司驗明核實如數賠償具見該公司信用昭著如有投保火險者知所問津該公司奉天設在小西關上頭路南中國電話一七一九號特登報端以鳴謝忱
奉天銅行胡同 德豐恒謹啓

臺灣 瓜哇 酒精
在庫品豐富不拘多少如承賜顧竭誠歡迎
大連市山縣通百三十五番地
株式會社 濱崎商店
電話 五五一八 七二七六 七九三七

有喊洋行廣告
鐘表爲必需要品尤宜人置一只爲定子午之用非徒爲飾觀陳設計也惟校對不准則走時有快慢之失製造不精則內部有易懷之弊敝行專售瑞士本廠自製各種坐掛鐘五音鐘呵咕鐘小台表及新式白金手表打簧表金銀鋼鎳手懷表等等機器堅固永不停擺定價克已零整批發
地址奉天城內鼓樓北

此藥名曰脚氣霜專擦足中濕疹搔癢起泡出孔流水破爛爆皮一擦即愈
○定價每袋奉票小洋七角外埠函購每袋加郵費三角務須單掛號信口蓋章詳開住址以免丟失如藥郵不到者請來函示知以便檢查補寄耳○奉天大西磚門外電車站
英美大藥房啟

吸煙人之生活
吸鴉片者終日橫陳一燈相對。猛收邪火。胃燥而飯食銳減腸熱而大便不通。血枯而面黃肌瘦。神經感痲醉而虛衰元氣受奮興而日損四肢百骸之間。皆呈虛弱之狀。宜其精神不振而多病矣。倘於吸煙之後。隨服。
百齡機片數
則滋潤清補。有意想不到之功效潤胃腸。能健飯通便。旺血液。能面色轉紅。補神經。能精神活潑。蓄元氣。能常保康健。試服一瓶。精神大振。連服數月。立成强壯。久服無間。却病增壽。
百齡機價目
大瓶大洋二元
小瓶大洋一元
東三省總發行所 奉天大西邊門外
九福公司
哈爾濱分銷處 泰華西藥房商行
長春中西藥房
各埠藥房均有出售

時令不正易羅病苦
近來天氣忽暖忽冷苟調護失當多致疾病京津一帶天花盛行當此交通便利時代傳播可慮人人不可疎忽務宜趕種牛痘以防意外敝號代理北京中央防疫處痘苗每年在東省行銷十萬餘管蓋該處所製痘苗性質和緩深和中國人體質凡經用過者莫不交口稱讚今大批現貨又到每打只售現大洋伍角郵費在外空函不覆
奉天小西關
利亞大藥房啓

洮昂鐵路局招標廣告
爲廣告事本局現定標購車務及警察夏季制服凡欲承辦者須於四月十六日以前到洮南本局用度課領取簡章及式樣圖說並隨帶押欵奉大洋四千元及標單費奉洋十元其路遠者可先將應繳標單費及押欵寄來再由本局將簡章等件寄去定於四月十八日午前十時在本局用度課當衆開標中標者須於合同成立一個月內將貨交齊交貨地點在本局用度課特此通告

芳世 保太 康業保險公司啓事
本公司所派之駐奉代理處今已撤消其經理部前之職權亦已完全交卸今後凡該三公司之事項統歸本公司稽察員華爾君經理所有關於保險事務者請逕向奉天小西邊門外五緯路駐奉萬國儲蓄會接洽可也此啓

駐奉香港匯豐銀行華經理
敬啓者敝行自客冬在奉設行所有營業課目如存放欵項各埠匯兌以及上海規銀均已正式辦理恐未週知特此廣告
地址商埠十一緯路
經理張瀣臣 副理王毓璣 揚子良啓
日本電話一四九九番 中國電話一五二三號

痛快！痛快！
敝在金星保險公司保火險一萬八千元不幸於三月二十號被焚蒙該公司照數十足賠償足見該公司信用卓著賠欵迅速特登報鳴謝並介紹各界保火險者知所趨向該公司在大西邊門外大馬路
銅行順記啓

專承辦買賣不動產業
本公司爲紳商工學各界便利起見設置產業一欵專承辦買賣本城各省及各商埠不動產事宜自開辦以來委託代辦妥成者甚夥而本公司現在登記各處住宅樓房市房地基以及北滿一帶生熟荒地小賣不少價格特別低廉手續十分清凡有意買賣產業或出售者請速駕臨或函知本公司以便接洽可也
奉天南市場多小公司產業部

吉林省官商合辦稜川金鑛股份有限公司
本公司發起人等前以樺川稜川兩縣鑛產金豐富擬組官商合辦公司招工開採以闢利源呈請吉林省長公署於本年三月十日奉第六十號批示發給開採執照准予照辦茲在哈爾濱道裡經緯路街河沿組設總公司在亮子河稜場組設分公司並立事務所於哈爾濱道裡各地務字諸人或採鑛把頭速臨本公司接洽一切勿失機會爲要此啓

緊要聲明
風西牧牛河村雙龍寺道士白眞修素不守清規竊出後經住持查知追索不還跡在鄉署正式訴追外特登報聲明該寺山大照無論抵押中外人手概不發生效力特此聲明週知
雙龍寺住持樊雲啓

各界注意
有馮柏山字占清者其名片大書下有盛京時報分館副經理查分館並無其人亦無副經理之名稱深望各界有所注意焉

寫眞說明

上海近影

(上左)各外兵防衛租界
(上右)南京路黨旗飄展
(右上)別動軍即便衣隊
(右中)北車站之革命軍
(右下)慰勞隊游行市街

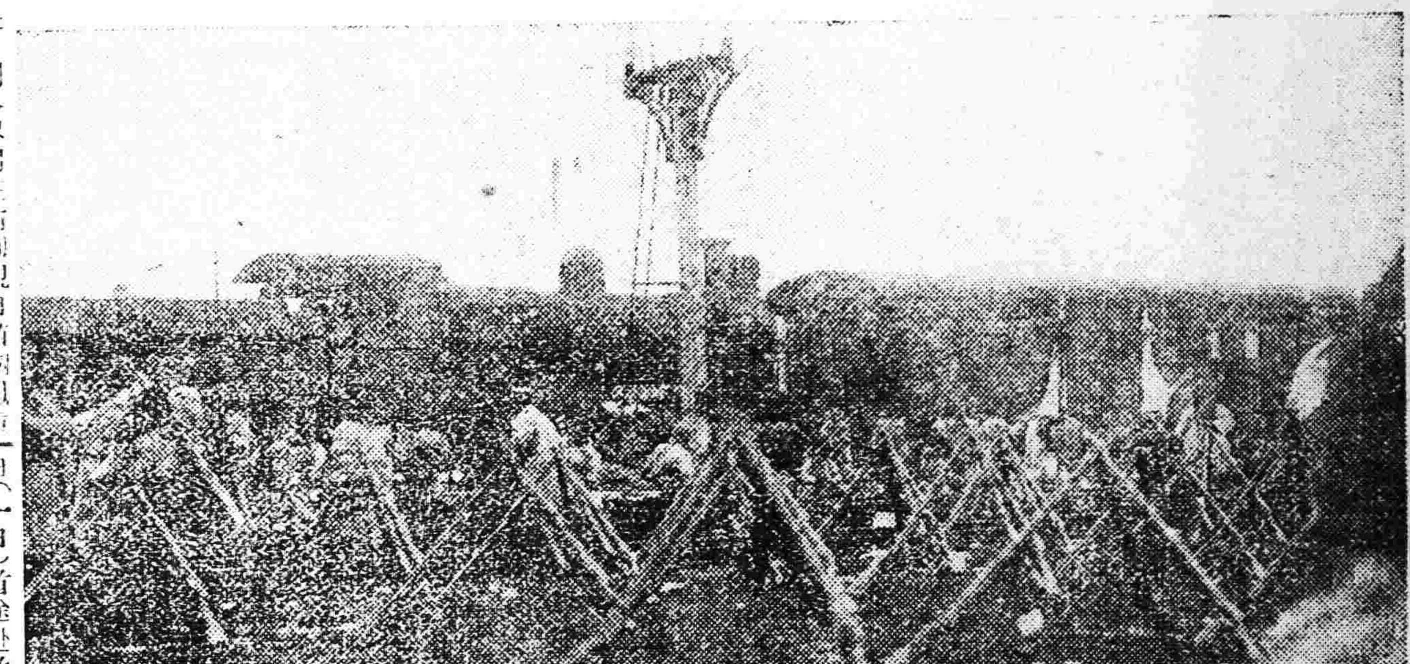

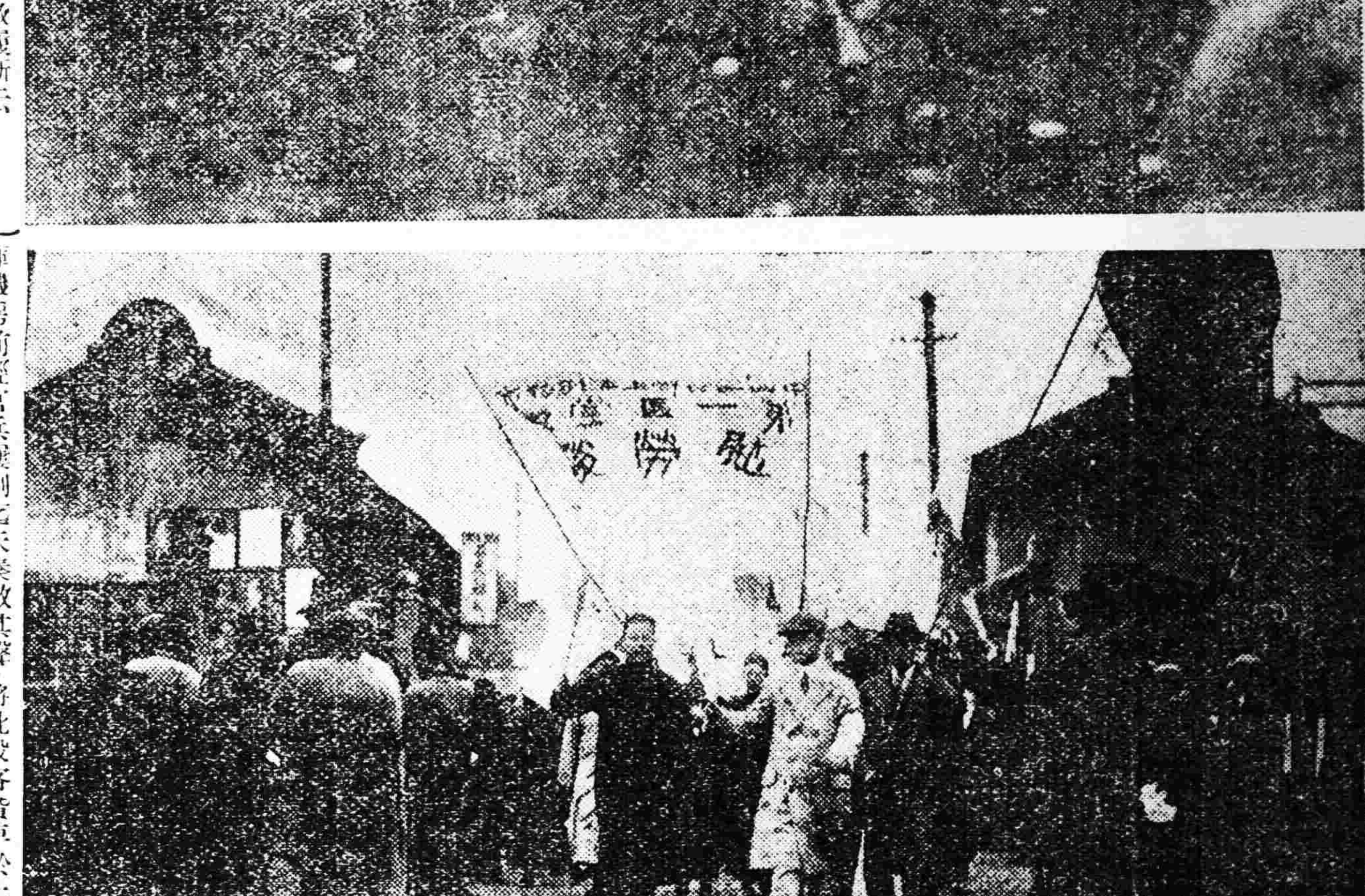

東三省新聞

▲奉天▼

○莫代省長體恤難民

代理省長莫柳忱鑒於魯難民紛紛東來(奉吉兩省)爲數甚夥若不由各鐵路予以格外之體恤勢必生計日難爲體恤窮黎便於移民實邊起見特由署擬定難民乘用國有鐵路火車減免車價暫行規則十二條咨行東三省交通委員會轉飭四洮奉海洮昂各路遵照現擬規則分別減免車費以恤難民云

○瀋陽電話局成立

瀋陽縣四鄉電話業經籌辦年餘始行第次安設茲已完全竣工遂於昨由恩知事通告鄉鎮電話局正式成立並委陳杜森爲瀋陽鄉鎮電話局長以專責成並頒發該局鈐記一顆文曰瀋陽縣鄉鎮電話局鈐記以資信守云

○承審員奉委赴江

法政畢業生孫希純曾任林西縣承審一次茲經某方荐交吳督辦任爲江省某縣承審員孫氏奉委即偕書記一名差役一名於昨(九日)前往江省履新云

○莫代長催送壯丁

代理省長莫柳忱因奉張總司令之命因各軍缺額甚多飭令各縣選送警甲在案茲聞九日復催各縣知事速選壯丁來省以便送往北京添編新軍云

○翟運使公畢回營

東三省鹽務使翟文選前因重要事宜並解繳鹽款特行來省謁見莫代省長有所陳商現已諸事完竣遂於昨九日回營去矣

○調任憲兵分所長

東北憲兵司令齊恩銘因憲兵分所長商精五充差有年辦事謹慎特行調部供職遺缺有排長楊某人極精明堪以勝任當於九日調往接充云

○譚科員調升股長

稽秫廠原有會計主任專辦會計茲因事務繁雜遂將會計改爲一股添委股員數人並將譚科員調充會計股長云

○十三師送修廢砲

東北陸軍第十三師現有野砲三門山砲五門因機件發生障碍不堪應用張九卿師長當派副官張紹棠於昨九日押運來省送交兵工廠修理云

○奉海路招到工人

奉海鐵路督辦王明宇以該路工程之積極特派委員前往天津招來大批工人一千餘名於昨九日到奉以便從事工作云

▲昌圖▼

○闔會長募捐獲奬

商會會長闔亞庭前因本縣建築新監代募捐款熱心毅力勸募踴躍新監得以告成賴協助之力當經高等檢察廳趙廳長轉請省長計功一次以昭激勸而資奬勵已蒙省長核准由高等廳轉到省長頒下計功證書一份交闔會長收領並由趙檢察長賜給商會匾額一方文曰義裨獄政懸掛商會以彰仁風云

▲台安▼

○孫知事躬往植樹

台安縣知事孫乃剛以六日係植樹節除先通知各校屆期植樹外孫氏於是日同各界躬往苗圃親自植樹以重林業云

▲肇東▼

○金所長保民有方

肇東縣警察所長金玉振馭下嚴厲對人和藹與偵緝爲融洽任事以來每夜除派屆官隊長巡邏外不時親查城門故去冬鄉間匪雖勢甚猖狂而城內商民高枕無憂也

○禁煙局運到煙種

本縣禁煙分局局長李翰廷鑒於煙禁初開煙子缺乏是以日昨由省領來煙子四石按照原價分售種戶連日鄉民來局購買者頗爲踴躍云

▲安達縣▼

○禁烟局實行成立

禁煙局長彭玉崑到安寓居警所籌備進行現已租妥四海窩西門房三間爲辦公處所並通知各機關以四月一日爲開辦日期官商往賀尙不乏人又張貼佈告限日領票愈限即照章處罰云

▲同賓▼

○縣一校建築校舍

縣立第一小學校擬教各室坍塌失修去歲已修成一座九間然學生增多尙不足用現由該校長沈鳴濤請准教育局失修者由教育局直接修築上學期先修正房五間下學期再修東廂房九間應用材料購備齊楚不日即行開工云

▲舒蘭▼

○王承審調赴敦化

縣署承審員王秉烈到差年餘奉公守法終日除辦公外閉門謝客弗失法官風度當此時代詢屬難得昨奉高等廳令將該員與敦化縣承審椎作治互相對調准已來舒任差王承審即於本日(一日)首途赴敦履新云

○馬營長因公晉省

駐防陸軍步兵五十六團第三營營長馬玉剛久未晉省謁見上峯近因要事必須親赴省垣面稟一切於昨(卅日)隨帶護兵赴省並往長春團部一行始能回防云

▲洮南▼

○陳監督治洮新政

洮南縣監督陳文斗蒞任後即於廿五號招集地方各界在縣公署大開會議所議新政分爲十項(一)實行設立電話(二)提倡植樹(三)選建縣署(四)代銷印花(五)趕編縣志(六)討論籌款(七)實行區村制(八)補修道路(九)注重清潔(十)設備消防云

▲明水▼

○二十團出發勦匪

本邑駐防陸軍騎兵二十團奉到省令因下江鷄冠砬子股匪猖獗匪巢堅固非多數軍隊碍難蕩平匪巢肅淸匪患故調集各軍隊赴望奎聚齊以便同往二十團已於今朝(二十七日)八鐘時由馬團長馮營長統率全隊出發矣

▲呼蘭▼

○衛隊團勦匪過境

三月廿八日上午十時有步兵軍隊一營自西門進街旗爲衛隊三營由營長率領號令嚴肅步伐融融軍械甚齊軍容頗整到街遂分駐於官店及各商店暫憩翌晨廿九日仍整隊赴望奎縣集中會同其他軍隊往鷄冠砬子剿匪聞該匪負偶自固今經大軍搜捕諒不難一鼓蕩平焉

○師旅長帶隊勦匪

駐本邑十二旅旅長石眉峯廿九師師長吳泰來奉吳督軍令謂木蘭縣境鷄冠砬子聚匪數千外築砲台內置倉庫機房前經官兵屢剿迄未奏效其聲勢之浩大不問可知月之二號吳石協同南西縣孫營長隨帶携山砲迫擊砲機關槍六架親督江省全體大隊開往鷄冠砬子策略其軍容聲勢有不搗平匪巢決不歸來之慨云

○禁煙局進行不怠

禁煙局長楊蔭蔚在大什字街南路東天增福院內成立於四月一號開辦張貼佈告細則規章名目禁煙藥店分甲乙丙丁四種甲一百四十元乙一百元丙六十元丁三十元開辦以來每天指派職員整頓煙政派員調查吸戶或私售鴉片限十日內到局領取証據違者處罰現在每日到局報名領証者踴躍爭先云

▲延吉▼

○彙報賍槍耳級表

駐延吉東北陸軍步兵第十三旅因距省窵遠每年各團營勦匪得獲賍槍子彈耳級歷經彙總報省辦理在案茲聞該旅將十五年各團營所獲之槍彈耳級彙列總表擬於不日檢同賍械等項繳送軍署云

▲滿洲里▼

○劉團附升參謀長

本埠東北陸軍步兵第十五旅卅八團中校團附劉獻昨蒙本團靖國綸旅長由省電調該團附就任新募步旅上校參謀長云

▲綏化▼

○縣公署委任職員

綏化縣周知事日昨一日特委前綏化縣視學姚新民爲縣署名譽科長並委劉文軒林子涵爲縣署科員云

○停車期尙須延長

綏化南行之呼海路火車因泥河融化橋樑損壞之處恐生危險之虞是以將此段客貨車於上月廿九日停駛俟工程急修理聞擬停車五日今聞(二日)該路人云此項工程頗費手續三二日內尙難通行內南行旅客皆乘脚車由石人城子轉乘火車石人城子距綏化九十華里車資每一客江錢一千二百吊之多南來郵件亦因此遲滯交通頗感不便云

○大宗煙種將到綏

綏化禁烟局日前卅一日接得省訊謂江省當局已由北票地方購運鴉片烟子五百石用以分發全省各縣俾資應用綏化一縣計發給煙子卅五石不日即可到來云

▲綏中▼

○司法署監督易委

本縣司法署監督審判官張文齊昨奉上令調任他縣遺缺特委畢陛儀來綏接充畢氏前在本邑曾任斯職審判案件頗爭衆望此番滋綏輕車熟路定能勝任愉快云

東三省雜報

△奉天▽

官斗糾葛　省公署現據瀋陽江縣佟兆綸呈請取銷官斗管理處以免虛縻等情惟所陳各節是否屬實已令財政廳査核具報云

招去新兵　三四方面軍團部月前派員來奉招募新兵業已多日現聞招足一百二十名於日昨午後四鐘乘車西上云

競開藥店　自禁烟局開辦後各關之禁烟藥店繼續設立頗獲厚利茲有王艮忱者請准禁烟局發給執照在小西門裡東海樓院內新設東字藥店而有裴世文亦在工業區新設卅字禁烟藥店均於八日開市云

小鋪被搶　大西邊門外遼瀋汽車公司南頭日新恒小舖於昨八日晚九時突來胡匪三人各持手槍任意搜索搶去奉票四十餘元及該管警所吳巡長聞信赶到匪已杳如黃鶴矣

△小蒲石河▽

改選會長　本街商務會長孔朋軒任期已滿理應改選四月二日招集商家各執事齊集會場投票選舉當即衆妥願懋德財東王荊山爲正會長仁裕棧執事任銘三爲副會長云

運到煙種　本鎮禁煙檢驗所李所長召集各村長合議種烟以增國稅當場表決以多種爲善每畝地納稅奉大洋三十元煙籽缺少由禁煙局領買於四月二日領來煙籽六斗每兩煙子出賣奉小洋二元每斗煙子諒有三十餘斤即能賣奉小洋一百餘元似此賣稅將來種罌粟者定必寥寥無幾云

△通化▽

區長辭職　五區區長王國翰任滿辭職遺缺未竹筠于成章楊佩新杜國藩四人頗有希望現聞李東垣縣長已揀妥于楊二人不日即送省致驗云

江開闖險　近日天氣昏沉前(卅)夜微雨昨忽渡口先開傘晚六句鐘江冰大解冰鑄擁下致將本街歷泰祥大江鱸擠壞十隻東泰恒之重艣二隻(裝豆二百石)擁去三隻又南江沿有二人乘艣就岸被艣拖入冰底死屍至今未見云

△雙城▽

大租擁擠　本邑行政公署錢糧處(大租櫃)主任爲注重收入租賦計業已屢次飭差下鄉催促農民早日來城完納國課以充政帑各村農戶奉令後即時陸續來城但有來城連住十數日不得交納者是以愁困店中時有煩言欲回家仍怕派差追迫欲守候交納店錢消耗甚鉅當事諸公何其不念民艱至於如此耶

街道宜整　自入春以來降大雪現因氷消雪化街市泥濘以已大車馬東街道路毀壞者不堪入目街市最繁鬧之處莫甚於北大街東大街其餘西街南街小坑亦不在少數以及陽溝木板損壞者皆宜整理以免老者婦孺傾跌之弊望有市政責者令各戶自理門前道路木板以便交通也可

△下九台▽

誤報火警　月之三日晚八時許商會之火警警報鐘忽爾鬻響合站商民不勝驚慌咸各趨首四望市內並無火光斯時消防及軍警亦相率馳往細查發生火警之處距台站尙有七里之遙與市街無關收隊作罷云

△磐石▽

無理取鬧　磐石縣三區界石咀屯來人云印花稅局派張王二員同團丁百十家長按戶徹査印花及婚書無論遠年近日囑其另換新式婚書本區東村蘇魁與其長子由民國八年經單桂作媒定張中仁女十一歲於十七歲過門現年十九歲該民有部定十三年舊式婚書爲憑竟被檢查員要出看視當即扯碎作廢罰奉小洋票七十圓過領新式婚書一份收吉帖七百五十吊又本村王百昌與李英球二家由山東作親娶過多年攫至該區被查亦罰若干時下農民畏官斂者逃避濛江山溝與虎爲鄰者有之而農民畏苛政而不怕虎觀此益信

△葦沙河▽

監督赴坡　本縣蔣監督前赴烏珠河迎接清鄉曹督辦北因督辦赴方正清査去矣故於前日返縣昨(一日)聞曹督辦不日由方到坡監督復於晚九句鐘加車赴一面坡迎迓云

討債鬬毆　僑戶石匠孫清雲欠李某大洋二元八毛日昨(即一日)李在大街向其追討因言語不合以致用武雙方面部均受傷痍後經一區崗警將二人帶區訊辦結果各令覓保聽訊孫某化却保條對保費大洋二元始行追悔云

△烏珠▽

地方興盛　本縣在中東路綫旁近來正値春融四方人民由此站下火車者每日不下八百餘名旅館伙房皆稱勝友如雲委因設治之區土地肥美近數年開墾凡耕種者無不獲利是以爲農人者接踵而來也

△舒蘭▽

軍人被害　城西二道河子地方昨經砍林農人瞥見樹林內有軍人屍首一具脖項有繩痕似屬被害頃聞該兵係本縣人姓郎名富會不知生前在何處充差今由屍親告發有該處王家店關係本日(卅一日)經官署拘傳究訊云

羞愧難當　城北一區界王家爐屯居民崔某年逾花甲早已失偶而子媳成雙惟伊久鰥寂寞於日前往鄰居王寡婦家串門互相談諧詎崔某將假作眞是晚前往調戲當被拒絕並起衝突而崔某因被兒媳詰責羞愧難當遂即縊死現已經官成案結果尙不知如何耳

△阿城▽

交通困難　本城路政壞至極點現因解凍道途泥濘深達數尺甚至道東不能赴道西車輛行走亦頗感困難望有路政責者急宜整頓修理也

△石頭河子▽

卡長交替　木石稅滲卡長四月一日哈爾濱總局飭其交代遺席即委馬喜雙接充新委卡長業已接交綫事馬卡長已履行職務矣

△五常縣▽

隊長會議　五常警察所通知各區隊長來所會議卅一日一區分所長劉匯川三區分所長孫鳴山六區馬巡官保安一隊長劉得鑾二隊長郭子珍等十餘名到所杜所長提出三條(一)不准各區隊嚴押私人(二)不准擅自科罰(三)不准長警擾害鄉民倘有此等情事一被查出決不寬貸云

紫陌週刊啓事　本期紫陌週刊與圖畫週刊暫停一次望閱者曁諒是幸

大連旅順 大連開 周水開 旅順開
大石橋開 營口到 營口開 大石橋到
安東 朝鮮
▲山滿洲里到哈爾賓▼
▲山哈爾賓到滿洲里▼
▲山哈爾賓到海參崴站▼
▲山海參崴到哈爾賓▼
長春開

神皋雜俎

歡迎投稿

社會小說　晨史（三）

（法國嚣俄原作）（儒丐穆辰公譯）

第四回　結珠胎失身於嫖蕩　投虎穴寄愛女於豺狼

芳婷在路上。有時坐馬車。有時步行。到了日落以前。他已行至一個小村鎮。名叫發美。是向滑鐵盧的一個舍道。犁破斧與英人曾大戰於此地。不幸完全敗了。因此這個地方。算是有名的戰跡。為世界所週知。在這舍道口上。便有個小小旅店。張一枚很奇怪的招牌。上面畫着一個兵卒。背着一個負傷的大將。作竟路而逃之狀。但是畫筆非常惡劣。這家店房主人。名叫鐵達。說聽他從前曾當過司務長。是眞是假。也沒人知道。他常對人說。這個招牌。便是他自己畫的。是他自己的一篇歷史。差不多逢人便道。得意非凡。所以一般旅人。又管他這店房。喚作司務長旅館。當芳婷行近這個旅館時。只見兩個小女孩。和自已所生的孩子年齡相彷。正在店門傍大道上游戲。他不知不覺的誇了一聲說。這兩個小孩子纔有玩藝兒呢。不免把腳停住。把這兩個小孩子看了一會兒。此時只見一個婦人走過來。但是這兩個小孩子的母親。他見芳婷誇獎他的孩子。自然是很喜歡的。因向芳婷說。我便是他們的母親。你看我的孩子好不好。說着又把芳婷背上的孩子看了一看。那孩子已然睡了。這婦人也連聲誇好。並請芳婷到店裡一坐。奶一奶孩子。芳婷見說。也就在店門口一個橙子上坐了。同是婦人。未免就一勾一搭的談起話來。婦人說。我便是這旅館的主婦。方纔那兩小丫頭。便是我生的。雖然教我操心。但是我非常疼愛他們。這時芳婷心內未免一動。暗道。我正要把我的愛兒寄存起來。不想機緣卻在這里。這不是天假其緣嗎。再說他既疼愛他的女兒。焉有不疼我的女兒的道理。想罷。便和這主婦說道。我打算把我的孩子存在你的店裡。暫且求你保育。可以不以呢。婦人見他忽然提出這樣一個問題。未免吃了一驚。那里還能說可以不可以的話。此時芳婷又說道。如果你應允替我養活。我每月出六法郎的衣食費。若論一個小兒。每月也用不了六法郎。因為芳婷愛女心切。所以一開口便出了六法郎。婦人見說。猶疑半天說。這事我不能作主。須到裡面問一問我們掌櫃的。那里知道。裡面早送出一個聲音來。說。六法郎不行。非七法郎不可。原來店主鐵達的耳和目。比千里眼順風耳還要利害十倍。店門以外的事。那有個不聞不見。所以不等他女人去說。早已提出七法郎的條件。

（未完）

筆記

文藝叢考再編（續）　（陶明濬）

才略

才略古人之成名者。由今日觀之。固非易易。深求其故。則亦未嘗無路以達。無術以致之也。即如仲舒以儒稱。子長以史顯。之二人者。非必有異於常人。亦不過專而已矣。世人無二君之才。而又無二君之專。尊務其名。不務其實。慕博雅之虛名。而忘泛涉之大患。動以多才多藝自許。以周公所僅能。孔子所企及者。居之一身。豈非欺人乎。劉彥和曰。仲舒專儒。子長專史。而麗縟成文。亦詩人之告哀焉。二君之儒之史。仍與文不相離。其語妙。其詞雅。有得於道。有補於時。其名則異。其工則同也。故仍在文章之中。所以用其文章。法則不同耳。用之為儒術。則為儒術。用之於史乘。則為史乘。其為儒也。則以道得民。其為史也。則嚴於褒貶。謂之文章所致。亦何所不可。後世學儒者。則以文為玩物表志。天理人欲。脫口而出。有何意味乎。作史者。徒知以傳狀年代為事。此外一無可取。而欲上承左國史漢。豈不難哉」

以上所述之弊。皆不專之過耳。不必專儒。不必專史。專於文章。二者之術。可以得之矣。夫子之文章可得而聞也。夫子之言性於天道。不可得而聞也。文章與性道。初無二致。不過有深淺之不同耳。就其深而難見者。則為性道。就其淺而易見者。則為文章。同出一心。非有二端也。夫子能文章。而性與天道。以之而顯。夫子能文章。而春秋之作。非於文章之外。有別術以成之也。然則文章之中。本兼有儒術。本包有史學。明其一可以知其二矣。今人一涉及儒術。則斥嚴繆之文。以為腐曼。庸知六經之言。儒術之主。其文為何如。麗若日月之光耀。繆若山川之錯繡。天僅此葩。誰聽少之乎。一涉及史乘。則以屏浮華為言。庸知左國史漢。屈詞比非之。至者也。其文若何之華瞻。豈若後世之記事賬簿。使人一讀。則欲作十日臥乎。凡事不循其本。鮮有成理者。文章即二種學術之本也。又何必勞求乎。

談叢

誌異　（鳳城康澤田）

鳳城北四十里。有山曰黑山。山下有潭曰龍灣。水色黑碧。其深莫測。灣中多怪異事。附近居民。類能言之。有清光緒間。邑人范玉發。以事詣京師。寓於旅次。忽有不速客。踵門求謁。延之入。殊昧生平。叩其姓氏。自言歸姓。名天成。鳳邑龍灣人也。營商前門外。出函一件。再拜求作致書郵。范諾之。客歡謝而去。視其函。外署龍灣歸宅四字。字態遒勁有致。范返里後。往為投之。沿灣徧詢歸姓。迄日暮無知者。徬徨灣側。進退無所。歘一老翁。曳杖欵欵自灣後出。范急前揖詢之。並示之以函。翁接書審視曰。此六兒家報也。君跋涉來此。心頗不安。寒舍近在咫尺。敢請枉駕。就便止宿。范喜隨翁行。不數武。忽睹巨廈。獸環浮漚。夏屋渠渠。院中燈燭輝煌。人影幢幢。入其室。繡幃雕床。香霧濆人。秦鼎商彝。陳列盈几。翁速之坐。遽命設筵。階下應聲雷動。俄而酒餚紛獻。備極豐腆。俊僕佼童。奔走滿側。翁殷懃勸酒。范不覺頹然醺醉。竟伏案睡去。比醒。覺涼風刺骨。急豁目視之。見殘月曉星。熒熒天上。已身竟臥於灘側砂礫上。傍岸一巨龜。徐徐沒入水中。范大駭而起。愕然四顧。則金風吹面。蟲聲聒耳而已。噫亦異矣夫。

別錄

討論離婚不如討論結婚

這個我又說得突兀了。似乎有非人是己的意思。其實不然。我是初級三學期生。學識很幼稚。思想極簡單。自己還怕有差。那能去非他人！況且諸君的大作又各有各的理性。教我無際可乘。『吹毛求疵』的事我又幹不來。所以我絕不是非人是己的！不過要我的直覺說到至理。猶不得不將諸君的離婚談進一解去說。但是絕對不是非人是己。純是搜尋眞理。這種意思諸君須要明白！

討論離婚問題的分為兩派。一派是主持離婚的。一派是不主持離婚的。主持離婚的先起是匪汝非君。主持不離婚者是劉非非君。茲就二君主要的論調略進一解。（我不能全去進解者。因為其他意思不外此二派。將此二人的論調進解即妥。）

匪汝非君的意思是說。『女子不能得男子的同情。受他的壓迫。日處於愁苦煩悶的生活中。委實是生不如死！所以有些人要趨於自殺——但是若果離婚。改嫁更張。遇着對意的男子。仍能恢復她的自由。這不是離婚救了她的生命。免去男子的罪惡嗎？所以離婚不但不為無罪。並且還是德行呢！』這的確是對的——但是現在似乎不必討論去了。因為離婚問題已是過去的問題——不成為問題的問題——現在的人們已有半數醒覺。所以近幾年來。離婚的很多。而含忍受。及自殺者。極少。這個已是被壓迫的她們曉得『凡事作得合理。』只要一往直前的去作。不要畏首畏尾的。懼那些個受舊禮教麻醉的。無知無識的話頭。』而旁觀者方面。也少有去說離婚為非的。這樣說來。現在的離婚問題是過去的問題。而以後的離婚問題應當討論了？——但又有不然。以後就要從根本上着想。更不要討論離婚問題。什麼是離婚的根本問題。姑置不論。待解完劉非非君的論文。然後再寫出來。

劉非非君不贊成離婚的說法是『若果主張離婚。則婚者已不如意。則可離婚。設其離除婚約又結婚與第二者。不幸那滿意倍愈第一者。痛苦煩悶倍愈第一者。又當如何。即復離婚焉。尤不及第二者稱心。則如之何。如屢為之。豈不紊亂社會秩序。最好是中國後日行普通教育。到要主張嚴格一夫一妻主義。」這可謂之『不揣其本而齊其末』欲流之遠而不浚其泉源了。』這樣作下去。怕是自殺。殺人。抑鬱沈冤而死者。相繼以起。向之欲維持社會秩序。正所以擾亂社會秩序。要知大刀。濶斧。只能恐嚇住安樂的人們。絕對不能恐嚇住『一命活』的人們（一命活即是一線生路的意思。）如果嚴格一夫一妻主義。不須離婚。而不從根本着想。則不平之事益發多了。你說『怕提倡離婚人們要屢次的離婚』你可要想。就是朋友還沒有交了就棄呢！況且是夫婦。又是一輩子的事情！果然順情意。絕對不能離婚的——。再說如果感覺夫婦意不相洽的痛苦而離婚的人們。則再次絕不能冒昧從事。而自己必加意去選擇的。怎們能以屢次離婚呢！又說『現在婦女更不應提倡離婚。因為她們都依賴男子！』這個說得尤其是不對。她們不能縫縫紉。燒水。做茶嗎？——即使不能。討飯吃也餓不死。呀！這不強於受壓迫而抑鬱。而自殺。而殺人的纔倍嗎？再說也未必就沒有男子要她們罷。劉非非君你的意思是完全不對！你說離婚不是好事。是擾亂社會秩序。你怎不從根本上着想想出一種離婚的預防策。使人們皆自已不願離婚呢！若想不出此策。就是提倡離婚。也不應主張嚴格一夫一妻的壓迫限制手段啊！

春日佳興

「吾愛吾弟　吾弟愛球　當此濃春　迎風一蹴」

創作

思往事　（心易）

『……思往事。愁如織。懷故國。空陳迹……』

看到這傷心的詞句。一絲絲地往事。便衝動我的心靈了。不必說落花無意。流水何情。假使我誠懇的告訴你們。我這懺悔的回憶。在悲哀的掙扎中。恐怕更覺得悲哀吧？

在這長夜的世裡。人生是一條荒蕪而參長的旅途。到處都是同樣的詛咒。不能完成。便寧可毀滅。不能超脫。便寧可落伍。傷情的落花流水。已竟透弱者的心了。

在這裡。使我看不見什麼。前後祇是。空空洞洞的。即或有時我的眼角。裡發現幾顆淚珠。也不過是傷心人的點收穫！

尤其是她最使我傷心的了。提起她來。要算近來幾乎被我忘掉的人。這一次的回故鄉。從母親的談話裡。又重復的聽到她的消息了。在我的腦海裡。又重復地印上她的狀貌！

她是一個溫文而美麗的女子。嫩白的臉兒。和一雙含笑的秋水。總可使你一見而消魂了。

我的認識她。是在她的家中。有一年的春季裡。母親因為事情來到省城。我在她家裡。住了好幾天。那時我覺非常快活。在晚間。她常常教我吹簫。雖然我很笨。總是學不會。但她卻沒有稍倦的樣子。由此我愈法覺得她是可愛的了。

有一天。早晨起來。她正在洗臉。我在旁邊坐着。

『明天你母親走了。你想她不』

她一面洗着一面問我。

『怎能不想呢？』

『依我看。你明天搬到這裡來住吧？』

她這末一說。不由的使我厭惡到學校生活那樣的汗浸了。

『但母親也不能常在這裡呵！』我答。

『不怕的』她說。『你若搬到這裡來我們常在一處。也就不能想家。

（未完）

醫話

客亭醫話（七）

婦人經水。淋漓不斷。有從本月延至下月者。未可概作血熱治。世醫不察。往往用涼血止血之劑。不應。則任情固濇。幸而見效。勢必經水從此不來。漸至虛熱咳嗽。變症迭起。當此之際。在患者以為前此數個月。經水太多。血已虧耗。不來不以為怪。對於咳嗽。則自認為傷風。延之日久。症乃不治。原其經水之所以遷延不斷者。或因生育過多。或因氣虛而衝任失守。病起之初。已呈氣血敗亂之象。醫者不知調其氣血。輒以側柏炭地榆炭血餘炭或十灰欲止之。必至血不循經。或血熱而枯。成為虛勞。其人之生命。已斷送於經止之日矣。

月經與天癸。往往併為一讀。由來已久。實則殊異。經曰女子二七而天癸至。月事以時下。又曰男子二八而天癸至。若天癸即是月經。男子亦須行經矣。況內經明明言月事以時下者乎。

崩漏不得謂非血之橫決氾濫。似當用寒涼固濇藥。不知非治法也。如用之。必至腹痛轉脹。不可藥救。須用大劑補血黑色藥品。理其氣血。崩漏自止。

產後病症最多。用藥必須謹慎。因其去血既多。元氣已虧。固不可妄用汗吐下。亦不可耗氣破血。即明是寒。不可用桂附。明明是熱。不可用芩連。即以芍藥一味言。本為緩中止痛散惡血之藥品。用之有何妨礙。要知其性酸斂而寒。在產後十二日中。務須避忌。過此則不妨用。

治產後諸病。當以生化湯為本。無論何症。入手時皆宜以生化湯加味。因生化湯行中有補。化中有生新。因物湯則無此效用也。

（未完）

藝談

詩海（續）

鮑照字明遠。東海人。工詩。文辭尤贍逸。世相時名為中書舍人。上好為文章。自謂物莫能及。照悟其旨。為文多鄙言累句。當時咸謂照才盡。實不然也。後死於子頊之亂。照又曾為臨海王參軍。故世稱鮑參軍。沈歸愚曰。抗音吐懷。每成亮節。其高處遠軼機雲。上追操植。又曰。五言古雕琢與謝公相似自然處不及。又曰。明遠樂府。如五丁鑿山開人。世所未有。後太白往往效之。五言古亦在顏謝之間。

謝惠連字□□。南北朝宋夏陽人。幼聰敏。年十歲。能屬文。族兄靈運深加賞之。嘗云每有篇章。對惠連輒有佳句。嘗于永嘉西堂思詩。竟日不就。忽夢見惠連。即得池塘生春草。大以為工。後本州辟為主簿。不就。旋為司徒彭城王法曹。世故稱謝法曹。嘗作雪賦。以高麗見奇。靈運謂張華重生。不能易也。

（未完）

文苑

五十初度自嘲賜和者甚衆仍用前韻賦之答謝幷以誌感　（李東園）

剎那歲月更蹉跎。如此年光夢裏過。守我衡門計未拙。感他珠玉贈來多。春風不嫌茅齋陋。醇酒難澆濁世何。囑咐山妻勤紡織。征傭惟恐到煙蘿。

廣告

煙籽賤賣　鄙有頂好烟種急於廉價出售如買即請駕臨奉天日本站天泰棧或哈爾濱天泰棧當面接洽可也至價值每煙種一斤合現大洋七角在哈外加運費二角如遠方大宗購買來電示明地點必能遵期送交不悞　駐奉哈客人　劉德明　穆鴻昌　啓

瑞和成啓事　茲因瑞和祥銀號股東劉廣海宋耀先二人將此銀號出兌與敝號名下重新開設凡與該銀號前有應聲作保往來欠欵以及意外情事自敝號接兌後概不負責可除呈請華商會備案外直接問該股東二人接洽可也恐未週知特此聲明

如何防備晚年　人無遠慮必有近憂蓋人逢晚年精力乎衰若栽幾畝果樹十年以後結實纍纍永久取之不盡用之不竭誠良法也敝校果樹品種優良信用可靠購試便知　價目表函索即寄　安東劈材溝三育中學校啓

恭頌依蘭縣　東北陸軍第九旅九十六團陳公東山團長即各家連排長軍士救回人票之德政　各界鈞鑒情因年景歉收吾等各家太車於客臘在缸窯除欠大缸意欲運往三姓兌換食糧用作今春耕種之需不料於去歲十二月初四日行抵方正縣界人羅勒密地方突遇匪首報字海城率領匪衆三四百名將大車八輛騾馬貨物一掠而空復又綁去張景雲張永書衛德勝錢濟生孫老四王青等人票六名索要鉅欵勒限抽贖伏思吾等各家均係貧累租地之戶損失車馬貨物已屬破家難支焉有大宗欵項抽贖人票惟有坐以待斃而已乃事逾三月忽接依蘭親友電告被綁六人已被九旅十六團陳團長親率士卒直搗匪巢將六人安全救回等語查匪首海城黨羽甚衆又復盤踞深山鉅谷之中與官軍每敵是可以當百牢不可破今陳團長竟能親冒石矢奪回人票詢屬愛民如子視捕如仇或已破之家活已死之人似此再造恩德刻骨難報今登陳公德政特先登報週知以伸謝悃而彰大德望各界廣為傳佈是禱　被大綁各家吉林縣二區蘆家屯民戶　衛德純　張吉慶　錢繼全　王育

恭頌法庫丈放蒙地繩員戴景星暨評議員王占元職員張惠軒等**之德政**　本年二月十八日丈放蒙地繩員戴景星君同職員吳祥文張惠軒紀淡章到村丈放王產地所有日用伙食率歸自備僅柴炭燈油供自公會除無勒索而且內有地萬餘畝房基四百餘處丈十五日竣事足徵戴繩員督飭有方各員工克盡厥職全評議員評定等則尤稱公允了不偏枯闔村佃戶等無以為報謹登報端以彰功德藉表謝悃云　法庫縣一區新城堡村長孟芳廷佃戶韓閣臣韓廷元蘇振泉尹萬發周永和王永奎謹啓

送金銀筆　本行為推廣營業起見特贈送十八開金質自來水筆銀質活動鉛筆各一千支作為試用樣品以求鼓吹而廣銷行進完截止務請捷足先得請將此券剪下附郵三十分作為贈品口稅費當即奉上　▲上海虹江路四一七號惠司洋行贈品部啓

招請職員　某大公司為提倡國貨廣充營業欲在外埠設立分公司數十處每處請用職員十餘位月薪自四十元起至百念元止不限程度量才錄用無需保證金索章寫明片上海郵政信箱一三八號

奉吉黑電政監督處購辦秋冬季電報電話材料招標廣告　本處現擬購辦秋冬季需用電報電話各種材料（一）電報電話機件電池紙條鐵綫等項（二）電報電話應用紙張印刷品等項該項材料承應招商承辦者可逕至奉天東華門內奉吉黑電政監督處閱看章程即於四月廿五日起至四月廿九日止自下午二時至四時依照章程在本處投標並定於四月卅日下午在本處當衆開標特此廣告

江蘇醫士董曉初男婦大小方脈　醫寓奉天小南門西橫街中國電話六百三十七號門診上午九時至一時診金奉大洋二元出診下午一時至四時診金奉大洋十元貧病不計下午四時至六時入西邊門外會春堂應

奉天匯華銀行　股本三百萬元在財政農商部及省財政廳註册專營匯兌存放款項幷代理省銀行他務　奉票存欵活期一個月月息四厘八存期延長利率隨增定期三個月息六厘五六個月八厘長年一分大宗存欵利息格外從優　電話　中一一三八　日一六廿

耀雙電燈公司啓　敬啓者查双城前電燈公司名日益双電機製油公司原集股本大洋廿萬元自開辦後因時業甚鉅燈光黑暗無力支持於民國十五年春經商事會議廿願出兌本邑于師長兒於街面發達似此黑暗燈光諸多不便遂協同車會長提倡繼續辦理將舊公司機器舖佃及其電業權共折股本大洋五萬元又招新股本大洋十五萬元共新舊股本廿萬元每股作大洋二元改為耀双電燈公司另在北門外自置地基建設新廠購置新機器現已工竣擬於陽歷四月一日放光五月一日開全體股東會選舉董事監察等所有以前應更換股票以符名實務於五月一日以後至敝公司領換股票以一個月為限如逾期不換即行作廢勿謂不預告也特啓周知

出售房產　逕啓者鄙人因事回國在大連所有房產一所急欲廉價出售估價金票壹萬八千圓坐落
大連市老虎灘桃源台八合　兩層樓房建土地坪百四十坪
樓上二室。樓下三室。西洋客廳一室。西洋飯廳一。浴室一。厨房一。便所一。
建坪樓下三十九坪一三九。
樓上十八坪四八
如有欲購之者請向大連山縣通三八新田亮或盛京時報社內大橋接洽可也特此佈告

美國出品 補腎壯陽

美育賓

主治 腎虧遺精 陽萎病 等療 色傷早洩 難嗣艱

此藥性質和平。效力宏富。一經試用。立見奇功。轉弱爲强。百發百中。有恢復青春之力。返老還童之效。如無病常服。永保無腎虧陽萎之虞。且体質健壯。精神充足。而人生之快樂。必然得其滿意。功效極巨。不能詳載。請君一試。便知言之不謬。非一般魚目混珠。冒名美育寳者可比也。購者注意。勿受其欺。最正美育寳聖藥。(定價)每瓶大洋一元八角。半打九元。各埠大藥房均有出售。如貴埠無此貨者。賜寄本行。原班回件。不致有悞。

上海江西路六十二號

信昌藥行總經理

說明書函索即寄

鐘錶、金銀首飾、寶石、眼鏡、蓄音機、撮影機、麻雀、萬年筆、飾裝諸品、

合資無限公司 森洋行

敝號以親切及誠實爲本並以中日英語均可得圓滿之購買誠爽快便利之商店也

振替大連二六八二 私書箱 六六 日本新市街 郵便局對面 電話 日長三一一 本一七二二

中外馳名 補腎壯陽添精種子聖藥

金剛片聖藥

金剛片聖藥係在廣東陽雲老大醫生製藥公司發行以來經中西各大名醫化驗試用均贊美爲補腎壯陽之第一良藥也

功效在能滋陰補腎添精益髓壯筋骨扶陽固本

主治先天不足腎虧損房勞過度手淫過度遺精滑精精液缺乏精冷精滑子嗣艱難陽萎短小舉而不堅堅而不久房事早洩老年精衰夜多小便精神衰頭暈眼花耳作蟬鳴行動心跳動作氣喘四肢無力腰痛腿軟形容枯瘦夜不安寐等症凡因腎虧所發各症無論新久按法服用均有特效此藥純粹補劑非市上所售之興奮品可比如無病常服永保無腎虧陽萎之虞且體質健壯精神充足而房事之快美必得十分滿意故東西洋各大醫生每治腎虧陽萎病時必囑其服金剛片聖藥其藥性質和平效力宏富不寒不燥四時皆宜老幼可服絕無流弊眞正百發百中全球無二第一良藥也

每日早晚飯前服二片白水送下臨房事前一點鐘服四片用淡燒水送下後效如神

凡腎虛陽萎之人早服一日金剛片聖藥早得一日全愈奏此藥功效甚大非徒自誇患此病購服試之方知言無謬耳

▲定價每盒大洋壹元二角 ▲半打六元

按八扣收價三星期

哈爾濱道外正陽十四道街 總經售處老福春堂批發

各埠代售處 [illegible]

外埠購買不如郵費不通匯票代價

哈爾濱道外正陽十四道街 老福春堂總發行店

奉天省城中街

同義合綢緞呢絨布莊廣告

冬去春來。時序已遷。鄙號因時置宜。現又運到。春令應用。新奇綢緞純絨細呢。各樣毛葛。湖縐春綢。俄國毛毯。男女禮服。閨閣用品。以反應時諸貨品目繁多。頗難枚擧。總之一切絲織物品。無美不備。應有盡有。以迎各界諸君採擇。倘蒙外埠函購。郵遞捷便。決不致悞。郵費包裹。一概讓免。軍衣不在此例。以酬惠顧勝意。

代理雷允上六神丸 獨秘玉樹神油

中國電話 綢緞部四九七 批發部四九九 軍服部九十六號 日長一三九七番

米國新式農業用諸機械

牽引用トラクター 速結機械

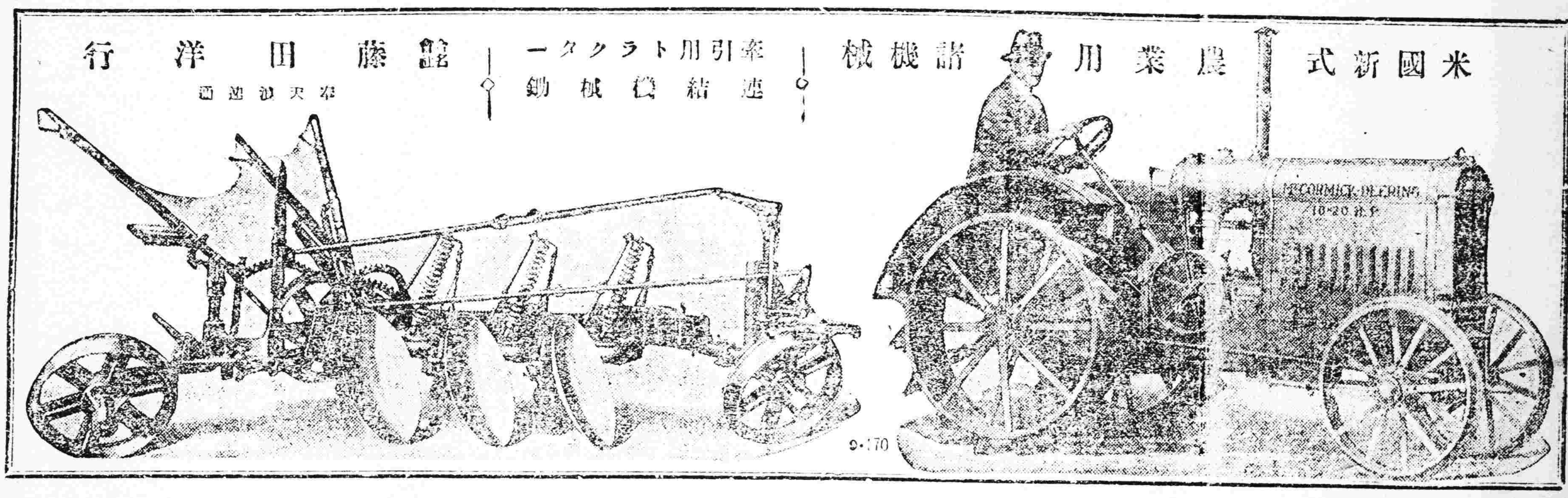

藤田洋行 奉天浪速通

康健長生秘訣

請看國中老者、彼非康健快樂乎、年逾九旬、而露健容、而能享人生樂趣、此即服第威德補腎丸之結果也、君不欲康强壯旺如此乎、君不欲長生無病乎、如君服用全球著名第一補腎藥品第威德補腎丸、可毋須憂慮、因此丸能使君腎部健旺、腎健則自能長生健康

■警告

腎病即常有痛楚、天年夭促、請看下列各種病症、則可知君腎部是否無恙、背痛 骨痛 風濕 腰痠 骨節疼痛 眼科 胖腫 腳腫 腎痛 小便烏黑 失眠症 頭痛 以及胃口失常等症、君如有以上病症、切勿再誤、即速服用第威德補腎丸、恢復身體之康健、幸勿置之不治、致遺後悔、

■保能見效

第威德補腎丸、已經擔保、確能奏效、君可在未買整瓶丸藥前、先以樣品試驗、則可知此丸之價值也、

□嘗試辦法

如有不願即購整瓶者、欲先行嘗試者可將下列贈樣剪下塡明住址附郵票十分寄至本公司試服樣盒原班寄奉惟無郵票之來函恕不答覆

▲整瓶藥丸各大藥房均有出售

價目 大瓶二元七角半 半打十五元 小瓶一元五角 半打八元

東三省總代理營口 源來盛洋行

HERMES

黑兒眉斯波蘭地酒

嘗有最古之歷史

世界之名酒

H 312

本院開設十有餘年

院長 京都醫學士正八位 青島貞安

奉天平安通水道塔西二丁 電話一九八二番

內科外科一般肛內諸病花柳病產科

回生病院 病院電話八五五番

病室完備入院隨意

病室拾五室 一等室貳室 入院費低廉

附屬產婆 青島そや 產院產婆 奧村小冬

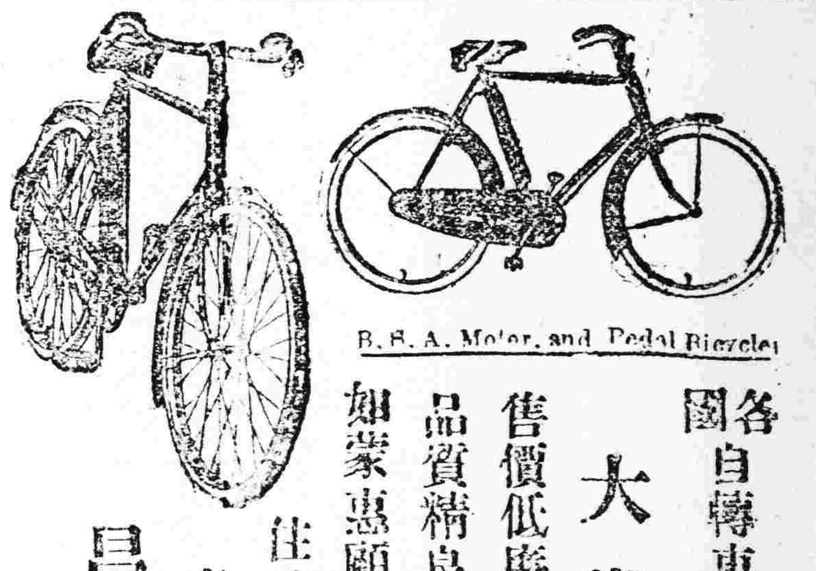

B. S. A. Motor, and Pedal Bicycle

各國自轉車及各種零件

大批發

售價低廉 與衆不同

品質精良 各界贊許

如蒙惠顧 竭誠歡迎

住址 奉天大北門裡

昌和洋行

支店 大連 天津 哈爾濱

健腦強精靈藥

靈片(レーベン)

專門名醫証明

北京醫院長醫學士侯大夫

國立北京醫學專門學校教授 醫學士陳大夫

金醫院長醫學士金大夫

北美維賓遜博士 岡田、福田、兩位醫學博士及

卓効証明

奉贈 治療法 冊資不取分文 函索即寄

腦活精强

醫學上最高之論定爲腦神經健全者係補給燐酸爲主要發新出良藥靈片對於腦神經系病狀定奏可驚偉効

主効症者

神經衰弱、婦人頭疼、偏腦疼、肢冷、便秘、健忘、記憶力減退、不安眠症、常心不平、生殖器機能力症等減少、

藥價 五角、一圓、二圓、三圓、五圓半、十圓

東京市銀座弓町 弘濟藥院